



# WIĘŚCI NOWODWORSKIE

www.miastonowydwor.pl

- STRONA 11 -

## NOWE DOWODY OSOBISTE

Posiadacze obecnych dowodów nie będą musieli ich wymieniać, aż do końca terminu ważności dokumentu.

- STRONA 14 -

## ODPADY BIODEGRADOWALNE

Przypomnijmy, rozporządzenie Ministra Środowiska w sprawie szczegółowego sposobu selektywnego zbierania wybranych frakcji odpadów wprowadza segregację.



POWSTANIE  
NOWY BULWAR

- STRONA 06 -

CZAS NA  
REMONT ŻOK-U

- STRONA 07 -

KOLEJNE SCIEŻKI  
ROWEROWE W GMINIE

- STRONA 08 -

NASZE KGW  
SĄ NAJLEPSZE

- STRONA 19 -



NOWY DWÓR GDAŃSKI

*nowa przestrzeń życia*

- WYDANIE -

1 /2019  
(35)

EGZEMPLARZ BEZPŁATNY



## TYTUŁEM WSTĘPU

W pierwszym tegorocznym wydaniu Wieści Nowodworskich podsumowujemy wydarzenia oraz imprezy, które miały miejsce od początku roku do marca. Przekazujemy także informacje o aktualnych inwestycjach w mieście i gminie.

Jak można zauważyć w centrum miasta zamknęliśmy most zwodzony. Trwa obecnie jego renowacja. Do końca czerwca powinniśmy zakończyć prace. Przepraszamy za utrudnienia w ruchu.

W ostatnim czasie, podpisałem kilka umów na realizację ważnych inwestycji. Prace będą trwały 2 lata. Wzdłuż Tugi (od strony tzw. mostku chińskiego do terenów za ŻOK-iem) powstanie bulwar. Pojawią się nowe miejsca do wypoczynku, tereny zielone, a także kładka na wysokości PKS-u. Rozpoczynamy remont Żuławskiego Ośrodka Kultury. Czas przywrócić temu obiektowi dawną świetność oraz przystosować go do współczesnych potrzeb.

Będziemy dalej inwestować w ścieżki rowerowe. Zamierzamy zbudować odcinek Nowy Dwór Gdański – Tuja oraz trasę przez Żelichowo do granic z gminą Stegna.

Piszemy także o nadchodzących zmianach w gospodarce odpadami, wprowadzeniu nowych dowodów osobistych oraz zmianach w Urzędzie Miejskim. Zapraszam do czytania. Życzę miłej lektury.

### Życzę udanej lektury

Jacek Michalski  
Burmistrz Nowego Dworu Gdańskiego



## DODATKI MIESZKANIOWE W MGOPS-IE

Zgodnie z uchwałą Rady Miejskiej od 2 stycznia 2019 roku, formalności związane z dodatkami mieszkaniowym i energetycznym są realizowane w Miejsko-Gminnym Ośrodku Pomocy Społecznej przy ul. Konopnickiej 19 w Nowym Dworze Gdańskim.

Z uwagi na to, iż dodatek mieszkaniowy jest formą pomocy społecznej dla osób, które nie są w stanie pokryć pełnych kosztów związanych z utrzymaniem mieszkania (otrzymanie dodatku wiąże się m.in. z uzyskaniem odpowiednio niskiego dochodu), zasadne jest aby ta usługa była realizowana przez MGOPS.

Przepraszamy za ewentualne utrudnienia wynikające z przeprowadzonych zmian.

## KASA W URZĘDZIE MIEJSKIM ZAMKNIĘTA

Od 1 stycznia 2019 obsługę kasową w imieniu Gminy realizuje Żuławski Bank Spółdzielczy w Nowym Dworze Gdańskim w budynku filii przy ul. Warszawskiej 2C (przy rondzie Starosty Piórkowskiego).

Obsługa bankowa dotycząca wszystkich kont Gminy Nowy Dwór Gdański oraz jej jednostek jest BEZPŁATNA. W wyniku przeprowadzonych zmian, nie będą Państwo uiszczać dodatkowych opłat.

Przepraszamy za utrudnienia.

Opłat za czynsz mieszkaniowy można dokonywać na konto nr: 53 8306 0003 0000 8006 2000 0300

Wpłaty z tytułu podatków oraz opłat za gospodarowanie odpadami można dokonywać na konta indywidualne.

Pozostałe opłaty można dokonywać na konto dochodów Gminy nr:

26 8306 0003 0000 8006 2000 0010

Dodatkowe informacje w sprawie opłat oraz numerów kont indywidualnych można uzyskać pod nr telefonów:

55 625 77 85 - podatki i opłaty - pok. nr 13

55 625 77 86 - odpady komunalne - pok. nr 14

55 625 77 81 - czynsze mieszkaniowe - pok. nr 11



Z okazji zbliżających się Świąt Wielkanocnych, które przepełniają nas wiarą, nadzieją i miłością, składam Państwu serdeczne życzenia radosnych świąt, spędzonych w gronie rodziny oraz przyjaciół.

Niech święta będą przepełnione życzliwością i pokojem.

Wesołego Alleluja!

Burmistrz  
Nowego Dworu Gdańskiego  
wraz z Pracownikami

Przewodniczący  
Rady Miejskiej  
wraz z Radnymi

## MIEJSCA W ŻŁOBKU CZEKAJĄ

Przedszkole Niepubliczne Calineczka w Nowym Dworze Gdańskim przy ul. Kościuszki 25 przypomina, iż realizuje program unijny - „Mamo, Tato! Wracaj do pracy.” Program zakłada, że rodzice mogą pójść do pra-

cy, jednocześnie zostawiając swoje dziecko w żłobku, pod profesjonalną opieką i przy niskich opłatach pobytu w tym miejscu. W żłobku czeka 60 miejsc. Szczegóły pod numerem tel.: 535 - 555 - 090



## SPIS TREŚCI

FOTOGALERIA	04
INWESTYCJE	06
STREFA MIESZKAŃCA	10
Z ŻYCIA GMINY	16





# FOTOGALERIA

NOWEGO DWORU GDAŃSKIEGO

Przedśkolaki z Marynowych w UM



90.urodziny Jadwigi Brockiej



96.urodziny Marty Ochockiej



Zabawa karnawałowa Seniorów



Złote Gody Państwa Bożeny i Stanisława Nycnerskich



Otwarcie wyremontowanej świetlicy w Orlińcu



Koncert kolęd i pastorałek



Ferie w Żuławskim Parku Historycznym



94.urodziny Julianny Orzechowskiej



91.urodziny Wiry Okuniewskiej



Flalolejści z SP Lubieszewo w Poznaniu



Zabawa dla dzieci w ŻOk-u



Studniówka ZS1



Debaty - Czy Polska zmieni się po śmierci P.Adamowicza



## BUDUJEMY SZATNIE PIŁKARSKIE

Dobiega końca inwestycja pod nazwą „Budowa budynku socjalnego z zapleczem sanitarno – szatniowym dla zawodników przy Miejskich Obiektach Sportowych”. W ramach inwestycji powstaną szatnie z zapleczem sanitarnym dla zawodników, pomieszczenie dla trenerów, pomieszczenie dla sędziów z pełnym wyposażeniem, Koszt całkowity inwestycji; to kwota 1 188 123,21zł. Wykonawcą prac jest firma Build Sp. z o.o. To kolejna inwestycja na terenie MOS. W ostatnim czasie wybudowano stadion lekkoatletyczny, plac zabaw, siłownię zewnętrzną oraz szatnie modułowe. Stawiamy na sport.

Inwestycja realizowana jest ze środków własnych oraz współfinansowana ze środków Unii Europejskiej, Europejski Fundusz Morski i Rybacki w ramach Programu Operacyjnego „Rybnictwo i Morze”.



## PRZY TUDZE POWSTANIE BULWAR

Burmistrz Jacek Michalski podpisał umowę z firmą Usługi Ogólno-Budowlane Andrzej Dzienisz na budowę bulwaru wzdłuż rzeki Tugi w Nowym Dworze Gdańskim. Prace rozpoczną się na przełomie września i października br. Zakończenie robót planowane jest do końca czerwca 2020 roku.

W ramach inwestycji zostaną wykonane następujące prace:

- Budowa ciągu pieszego wraz z ławkami.
- Budowa ciągu pieszo-rolkowego.
- Budowa kładki na wysokości PKS-u.
- Remont istniejącej kładki (tzw. mostek chiński).
- Nowe nasadzenia.
- Powstanie małej architektury.
- Wykonanie nowego oświetlenia.
- Górki z ławeczkami.
- Umocnienie linii brzegowej - narzeże.
- Rozbiórka garaży przy Urzędzie Miejskim.

Koszt inwestycji wyniesie 3 159 200 zł. Projekt jest współfinansowany ze środków Europejskiego Funduszu Regionalnego. Budujemy dla Was.

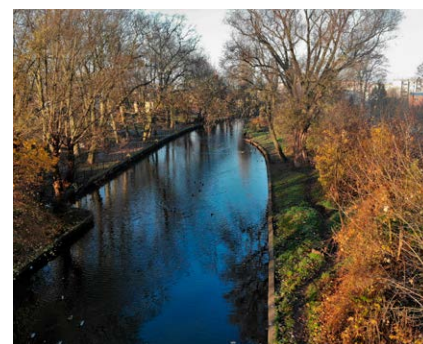

## REMONT ŻUŁAWSKIEGO OŚRODKA KULTURY



W lutym 2019r. podpisaliśmy umowę z firmą Usługi Ogólno-Budowlane Andrzej Dzienisz na rewitalizację oraz przystosowanie do nowych usług Żuławskiego Ośrodka Kultury. Planujemy, że prace rozpoczną się na przełomie września i października bieżącego roku po zakończeniu etapu związanego z projektowaniem. Zakończenie robót budowlano-montażowych planowane jest do końca kwietnia 2020 roku.

W ramach inwestycji zostaną wykonane następujące prace:

- Renowacja tynków i przywrócenie pierwotnej kolorystyki na dużej sali.
- Wybudowanie windy zewnętrznej.
- Remont widowni.
- Renowacja balustrad.
- Remont hallu 1 i 2 wraz z pomieszczeniami na szatnie.
- Wymiana i remont zewnętrznej oraz wewnętrznej stolarki okiennej i drzwiowej.
- Renowacja i otwarcie łoża wraz z mobilnymi ściankami.
- Dostosowanie pomieszczeń na potrzeby Centrum Wsparcia Ro-

- dziny i Klubu Mieszkańca
- Remont dwóch łazienek.
- Wymiana instalacji: elektrycznej, centralnego ogrzewania oraz wodno-kanalizacyjnej.
- Wyposażenie meblowe.
- Koszt inwestycji to 2 598 420 zł Projekt jest współfinansowany ze środków Europejskiego Funduszu Regionalnego.

Zmieniamy gminę dla Was.





## BĘDZIE JAŚNIEJ NA NASZYCH ULICACH

W roku 2019 zaplanowano liczne inwestycje związane z oświetleniem dróg i ulic. Sukcesywnie wymieniane będą oprawy oświetlenia drogowego z sodowych na oprawy LED (ul. Warszawska i ul. Dworcowa). Doświetlone zostaną także poprzez dowieszenie dodatkowych opraw lub dostawienie słupów oświetleniowych ulice: Bursztynowa, Różana, Bałtycka, Reja (okolice parkingu) w Nowym Dworze Gdańskim. Mimo skomplikowanej procedury projektowej, zaplanowano dokończenie budowy oświetlenia w ul. Polnej, aż do połączenia ul. Żeromskiego. Przewiduje się poprawę oświetlenia przejść dla pieszych i rowerzystów w obrębie skrzyżowania ul. Drzymały, Chrobrego, 3-go Maja.

Kontynuować będziemy budowę linii oświetleniowej w ul. Podcieniowej w Marynowach. Poprawie ulegnie stan oświetlenia w Myszewku, gdzie zostanie dowieszona oprawa oświetleniowa na istniejącym słupie.

Na skrzyżowaniu drogi krajowej nr 55 z drogą powiatową w Rychnowach Żuławskich zostanie zamontowany słup oświetleniowy. Planujemy także doświetlić przejścia dla pieszych na wiadukcie prowadzącym do miejscowości Kmiecina.

Wszystkie inwestycje oświetleniowe zostaną zrealizowane wspólnie z Energa Oświetlenie Sp. z o.o.

L. Białecki



## WYBUDUJEMY ŚCIEŻKĘ ROWEROWĄ DO SOŁECTWA TUJA



Przystępujemy do budowy ostatniego odcinka węzłów integracyjnych. W lutym 2019r. podpisaliśmy umowę z Grupą BMG Sp z o.o.

na budowę ścieżki rowerowej z Nowego Dworu Gdańskiego (od ul. Cmentarnej) do miejscowości Tuja. Trasa prowadzić będzie przez dawny most kolejowy, a następnie po śladzie nasypania dawnej kolejki wąskotorowej. Dzięki tej budowie, mieszkańcy miasta i okolic dotrą 4,4 kilometrowym odcinkiem ścieżki do miejscowości Tuja.

Inwestycja przebiegać będzie w trybie „zaprojektuj i wybuduj”. Do końca lipca 2019 roku, powstanie dokumentacja projektowa, a następ-

nie wykonawca przystąpi do budowy, która ma się zakończyć w listopadzie br. Koszt inwestycji wyniesie 2 152 000 zł Projekt jest współfinansowany ze środków Europejskiego Funduszu Regionalnego.

B. Wierzbka



## ROWEREM CORAZ DALEJ

Powstanie nowa trasa rowerowa na odcinku Nowy Dwór Gdański – Stegna. W lutym 2019 roku, podpisaliśmy umowę z firmą PPH Mariola i Janusz Szalczewscy na budowę ścieżki rowerowej od ul. Portowej w Nowym Dworze Gdańskim przez Żelichowo (po wale), aż do granic z gminą Stegna. Dalsza część trasy do nadmorskich miejscowości będzie realizowana przez samorząd Stegny. Inwestycja odbędzie się w trybie „zaprojektuj i wybuduj”. Do końca listopada br. powstanie niezbędna dokumentacja. Po tym etapie nastąpią prace budowlane, które potrwać do końca sierpnia 2020 roku. Koszt prac to 2 234 910 zł Inwestycja jest współfinansowana z Europejskiego Funduszu Rozwoju Regionalnego w ramach projektu pn.: „Pomorskie Trasy Rowerowe o znaczeniu międzynarodowym R10 i Wi-

ślana Trasa Rowerowa R9 – odcinek R10 Gdańsk”. W ubiegłym roku w ramach projektu wykonano trasy rowerowe wzdłuż ul. Warszawskiej (od ronda Piórkowskiego w stronę os. Wyszynskiego, od skrzyżowania Konopnicka-Warszawska w stronę ronda ks. Kłonieckiego), ul. Morskiej oraz ul. Portowej.

B. Wierzbka



## MOST ZNOWU BĘDZIE SIĘ OTWIERAŁ



7 lutego został zamknięty most zwozdzony w centrum Nowego Dworu Gdańskiego. Tym samym, rozpoczęła się jego renowacja. Do końca czerwca br., wystąpią utrudnienia w ruchu drogowym. Most będzie niedostępny dla pojazdów samochodowych i pieszych. Dla zapewnienia dogodnego poruszania się pieszych między dwoma częściami miasta, na wysokości fontanny przy Starostwie Powiatowym, została oddana do użytku tymczasowa kładka.

W celu wjazdu do centrum przez kierowców od strony ul. Morskiej, trzeba

pokonywać trasę objazdem: ul. Morska-Warszawska-Sienkiewicza-Sikorskiego i odwrotnie, jeśli chcą się Państwo dostać na ul. Morską od strony ul. Sikorskiego.

W ramach wykonywanych prac, most zostanie ponownie reaktywowany (będzie się otwierał), zostanie wykonana nowa nawierzchnia, malowanie oraz wszelkie inne niezbędne prace, które przywrócą jego funkcjonalność, komfort jazdy, poruszania się i estetykę. Wykonawcą prac jest firma Mosty Kujawy. Wartość inwestycji to 2 484 999, 75 zł



## KOLEJNE LAMPY SOLARNE NA TERENIE GMINY NOWY DWÓR GDAŃSKI.

W ramach środków budżetu gminy oraz funduszy sołectkich zostaną w 2019 r. zamontowane lampy solarne w miejscowościach: Węzowiec, Żelichowo, Solnica, Orlinec, Rakowiska, Kępiny Małe, Gozdawa, Starocin, Stobna, Kępki, Tuja, Wierciny, Kmiecina, Jazowa i Rakowe Pole. Zaplanowano także montaż kilku lamp w Nowym Dworze Gdańskim, których lokalizacja zostanie niebawem ustalona. Te inwestycje są bardzo ważne dla mieszkańców, gdyż takie źródła oświetlenia montowane w miejscach, gdzie wykorzystanie linii energetycznej jest utrudnione, zapewnia poczucie bezpieczeństwa osobom poruszającym się drogami, chodnikami, pobocznymi.

L. Białecki

## ZIELONO NAM!

Wraz z początkiem wiosny, jak co roku, wszystkie kwietniki i zieleńce zyskają nowe nasady kwiatowe, które wymieniane będą sezonowo - wiosną, latem i jesienią. Już dziś nasza przestrzeń publiczna poprzez utworzenie wielu nowych zieleńców w latach ubiegłych zyskała na atrakcyjności. W tym roku również będziemy kontynuować prace w zakresie tworzenia nowych zieleńców. Już wkrótce ogłoszony zostanie także przetarg na utrzymanie terenów zielonych w mieście. Firma wyłoniona w drodze przetargu zadba o koszenie terenów zielonych wzdłuż głównych ciągów pieszych w mieście jak również na osiedlach czy w parkach. Zadbane formy zieleni to elementy, które ożywiają i odnawiają przestrzeń, podnosząc walory estetyczne oraz komfort przebywania w mieście, tak by wszystkim żyło się przyjemniej.





## DOTACJE NA ZADANIA PROEKOLOGICZNE

Informujemy, że już w lutym odbył się nabór wniosków na realizację zadań proekologicznych w zakresie demontażu i utylizacji wyrobów zawierających azbest. Do konkursu przystąpiło jedenastu właścicieli nieruchomości. Aktualnie trwa nabór wniosków na wymianę źródeł ciepła w ramach zadania: „CZYSTE POWIETRZE POMORZA” dla Gminy Nowy Dwór Gdański. Realizacja zadania obejmuje koszt modernizacji źródeł ciepła poprzez likwidację kotłów i pieców opalanych węglem lub koksem i zastąpienie ich: kotłami opalonymi gazem lub olejem opałowym, podłączeniem do sieci ciepłowniczej czy gazowej.

Kolejno, na przełomie kwietnia i maja, ruszy nabór wniosków na budowę przydomowych oczyszczalni ścieków. W tym roku w budżecie Gminy zarezerwowaliśmy na dotacje proekologiczne łącznie 90.000 zł. Zachęcamy do śledzenia naszej strony internetowej [www.miastonowydwor.pl](http://www.miastonowydwor.pl), gdzie znajdują się informacje o naborze wniosków.

J.Kupiecka



## MASZ PUPILA? PAMIĘTAJ, ŻE NIKT NIE LUBI „PSICH NIESPODZIANEK”

Obowiązek sprzątania po psach, nałożony na właścicieli, wynika z Uchwały Rady Miejskiej z 23.06.2016 r. nr 182/XX/2016 w sprawie regulaminu utrzymania czystości i porządku na terenie Gminy Nowy Dwór Gdański (rozdział 5 § 15 ust.6).

Do usunięcia nieczystości można użyć torebki papierowej lub foliowej, kawałka gazety, papierowych ręczników. Pakuneczek z zawartością bez proble-

mu można wrzucić do pojemnika w miejskim koszu. Przypominamy, że na terenie miasta zamontowane są dystrybutory, z których bezpłatnie można pobrać plastikowe worki przeznaczone do sprzątania odchodów po psie. Społeczna świadomość zagrożeń, jakie niesie za sobą pozostawianie psich odchodów na trawnikach czy chodnikach, wciąż jest bardzo mała. Wszyscy widzimy, że nadchodząca wiosna odsłania wiele „psich niespodzianek”. Postarajmy się wspólnie ją przywitać dobrymi nawykami i czystymi trawnikami. Tym samym zachęcamy do sprzątania po swoim pupilku. Nie wstydzmy się dobrych nawyków i dajmy dobry przykład sobie nawzajem. Tym bardziej, że nierespektowanie zasad grozi mandatem nawet 500 zł.

J.Kupiecka



## WIOSENNE PORZĄDKI W OGRODACH

Nadchodzi wiosna, a co za tym idzie wielu naszych mieszkańców, przy sprzyjającej aurze, przystąpi do porządkowania swoich przydomowych ogrodów. Zatem przypominamy, że już w kwietniu ruszą pierwsze odbiory frakcji zielonej odpadów komunalnych. Do oznakowanych worków można wrzucić zgrabione liście, skoszoną trawę, czy stare łęty roślin ogrodowych. Apelujemy by unikać spalania resztek roślinnych. W czasie spalania powstają pyły zawieszone będące mieszaniną m.in. cząstek organicznych, które wpływają na pogorszenie jakości powietrza. Dodatkowo zadymienie tworzące się wokół ogniska często jest przyczyną dyskomfortu sąsiadów a także może stać się przyczyną zagrożenia w ruchu drogowym.

J.Kupiecka



# NOWE DOWODY OSOBISTE Z WARSTWĄ ELEKTRONICZNĄ

## WZÓR E-DOWODU OSOBISTEGO

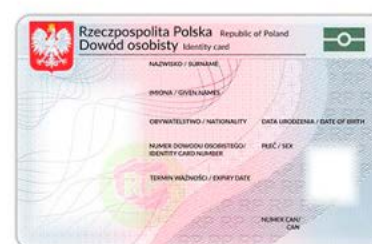

Posiadacze obecnych dowodów nie będą musieli ich wymieniać, aż do końca terminu ważności dokumentu. Dowód osobisty z warstwą elektroniczną (tzw. e-dowód) będzie bezpiecznym narzędziem do komunikacji obywatela z administracją, służbą zdrowia i podmiotami komercyjnymi. Nowe dowody będą z zewnątrz podobne do obecnych, wewnątrz będzie znajdował się chip, w którego pamięci znajdą się m.in. dane do identyfikacji osoby, zamieszczone w warstwie graficznej, w tym zdjęcie biometryczne. Chip będzie bezstykowy, co oznacza, że użycie warstwy elektronicznej dowodu, będzie się odbywało przez włożenie lub przyłożenie dokumentu do czytnika. Nie zmienią się dotychczasowe funkcje dowodu osobistego, będzie on potwierdzał tożsamość, obywatelstwo oraz uprawniał do przekraczania granic niektórych państw. Nowy dowód ma również służyć do uwierzytelnienia w e-usługach administracji publicznej oraz do podpisywania dokumentów elektronicznych.

## CO SIĘ ZMIENI WE WNIOSKU O WYDANIE DOWODU OSOBISTEGO?

Wniosek będzie zawierał nową część dotyczącą certyfikatu podpisu osobistego. Wnioskodawca będzie musiał zaznaczyć zgodę, jeżeli chce, żeby w warstwie elektronicznej dowodu zna-

lazł się certyfikat podpisu osobistego. Dotyczy to osób, które posiadają pełną zdolność do czynności prawnych.

## JAKIE CERTYFIKATY ZNAJDĄ SIĘ W WARSTWIE ELEKTRONICZNEJ DOWODU OSOBISTEGO?

W warstwie elektronicznej nowego e-dowodu znajdą się następujące certyfikaty:

- certyfikat identyfikacji i uwierzytelnienia – będzie służył do elektronicznego poświadczenia danych posiadacza dowodu.
- certyfikat podpisu osobistego – daje możliwość do elektronicznego poświadczenia danych osoby, w celu złożenia podpisu elektronicznego w dokumencie.
- certyfikat potwierdzenia obecności – będzie wykorzystywał do potwierdzenia swojej obecności w określonym czasie i miejscu, potwierdzając e-dowodem swoje dane.

## CO SIĘ ZMIENI W PRZYPADKU ZGŁOSZENIA UTRATY LUB USZKODZENIA DOWODU OSOBISTEGO?

Zgłoszenie utraty lub uszkodzenia e-dowodu będzie możliwe jak do tej pory w urzędzie gminy czy w konsulacie.

Obywatel będzie miał możliwość zgłoszenia utraty lub uszkodzenia własnego dowodu osobistego przy użyciu dedykowanej do tego usługi elektronicznej. W sytuacji, gdy obywatel wysłał zgłoszenie utraty lub uszkodzenia własnego dowodu, system automatycznie unieważni dowód bez udziału urzędnika, a więc również w dni wolne od pracy. Dowód osobisty zostanie unieważniony razem z warstwą elektroniczną, co skutkuje koniecznością złożenia nowego wniosku o wydanie dowodu osobistego.

## JAK BĘDZIE MOŻNA WYKORZYSTAĆ E-DOWÓD W ŚWIADCZENIACH MEDYCZNYCH?

Planowane jest że posiadacz dowodu osobistego z warstwą elektroniczną będzie miał możliwość elektronicznego potwierdzenia obecności w placówce medycznej podczas korzystania z określonego świadczenia. Certyfikat potwierdzenia obecności nie wymaga kodu PIN i będzie dostępny w e-dowodzie każdej osoby, natomiast potwierdzenie obecności w placówkach medycznych będzie wymagało nawiązania połączenia z systemem poprzez czytnik i wprowadzenie numeru CAN.

## GDZIE ZNAJDĘ WIĘCEJ INFORMACJI O PLANOWANYCH ZMIANACH DOTYCZĄCYCH E-DOWODU?

Najważniejsze informacje dotyczące dowodu z warstwą elektroniczną będą znajdowały się na stronie [www.edowod.gov.pl](http://www.edowod.gov.pl).



## KOLEJNA EDYCJA TARGÓW EDUKACYJNYCH

Po raz kolejny w Szkole Podstawowej nr 1 w Nowym Dworze Gdańskim odbyły się Targi Edukacyjne.

Podczas tegorocznej edycji swoje stoiska zaprezentowały 23 szkoły średnie oraz dwa podmioty prywatne. Absolwenci VIII klas szkół podstawowych oraz III klas gimnazjów mogli zapoznać się z ofertą placówek z naszego miasta, Elbląga, Gdańska, Malborka oraz innych miejscowości. Wachlarz

możliwości od liceów, przez technika, aż po szkoły branżowe.

Uczestników wydarzenia przywitał Burmistrz Jacek Michalski wraz z Dyrektorem SP1 Waldemarem Sobczakiem. Cieszymy się, że z roku na rok Targi Edukacyjne przyciągają coraz więcej uczniów. Kto wie, może właśnie dzięki temu wydarzeniu, wielu przyszłych absolwentów podjęło decyzję co do przyszłości.

K.Falk



## GOSPODAROWANIE ODPADAMI

Czekają nas spore zmiany w gospodarowaniu odpadami komunalnymi.

Już wkrótce ogłoszony zostanie przetarg na wyłonienie Wykonawcy świadczącego usługę odbioru odpadów komunalnych od mieszkańców i ich transportu do zakładu utylizacyjnego – ZUOS w Tczewie. Z obecnie obsługującą w tym zakresie naszą Gminę – firmą Altvater Piła Sp. z o.o. umowa kończy się z dniem 30.06.2019 roku. Z tego powodu dotychczasowe harmonogramy odbiorów odpadów zostały określone wyłącznie do połowy roku. Harmonogram na kolejne półrocze opracuje już firma, która zostanie wyłoniona w drodze przetargu.

Wraz z nową umową dojdzie kolejny obowiązek ustawy polegający na wydzieleniu z odpadów domo-

wych – frakcji BIO (odpady kuchenne pochodzenia roślinnego), które w chwili obecnej wrzucamy do pojemnika na odpady zmieszane. Od 1 lipca bezwzględnie będzie trzeba tego typu odpady wydzielić i wrzucić do pojemników czy worków na BIO odpady – w kolorze brązowym.

Już teraz wydzielamy odpady z podziałem na szkło, tworzywa sztuczne, metale oraz papier i w tym zakresie segregacja pozostaje dalej bez zmian. Należy się spodziewać, iż odbiór dodatkowej frakcji odpadów od 1 lipca 2019 roku, a także przystąpienie do nowych procedur przetargowych, spowoduje, konieczność przeliczenia dotychczasowych stawek za odpady. Ogromne znaczenie ma tu sumienne podejście do prowadzenia właściwej

segregacji odpadów. Odpady selektywnie zebrane jak m.in. szkło i tworzywa sztuczne – to koszt 32,40 zł / Mg, natomiast w przypadku frakcji niesegregowanej to koszt 378,00/Mg. Im lepiej prowadzona segregacja odpadów u źródła i wydzielenie odpadów odbieranych selektywnie ze strumienia odpadów zmieszanych, tym mniejsze koszty ponoszone na wysypisku. Jednocześnie przypominamy, iż w związku z likwidacją kasy w Urzędzie Miejskim, opłaty za odbiór odpadów uiszczamy w filii Żuławskiego Banku Spółdzielczego przy ul. Warszawskiej 2C (brak dodatkowych kosztów, nie ma prowizji). Celem ułatwienia Państwu pracy, w pok.nr 7 Urzędu Miejskiego, wydawane są każdemu właścicielowi blankiety płatnicze, w pełni wypełnione.

A.Nycnerska

## ORSZAK TRZECH KRÓLI PRZESZEDŁ PRZEZ MIASTO



6 stycznia po raz kolejny ulicami Nowego Dworu Gdańskiego przeszedł Orszak Trzech Króli. Po Mszy Świętej w kościele pw. Przemienienia Pańskiego wierni przeszli ulicami Drzymały, Chrobrego, Sienkiewicza oraz Sikorskiego na plac przed Żuławskim Ośrodkiem Kultury.

Jak co roku, wolontariusze rozprawdzali korony oraz naklejki z tematyką obchodzonego święta. Barwny korowód z Maryją, Józefem, Gwiazdą Betlejemską oraz Trzema Królami: Kacprem z Europy, Melchior z Azji oraz Baltazarem z Afryki przemierzał ulice naszego miasta, pokonując kolejne przystanki, gdzie rozegrane zostały sceny, nawiązujące do walki dobra ze złem.

Nie zabrakło także wspólnego kół-

dowania oraz dzielenia się dobrem. Na zakończenie Orszaku, zgromadzonym uroczystego błogosławieństwa udzielił ks. Antoni Mikieliewicz, proboszcz parafii pw. Przemienienia Pańskiego. Następnie mieszkańcy udali się do budynku Żuławskiego Ośrodka Kultury, gdzie czekał na nich ciepły poczęstunek.

Organizatorami wydarzenia byli: Parafia Przemienienia Pańskiego w Nowym Dworze Gdańskim, Akcja Katolicka oraz Fundacja Mikael.

Patronat honorowy objęli: Burmistrz Nowego Dworu Gdańskiego Jacek Michalski oraz Starosta Nowodworski Jacek Gross.

K.Falk





# ODPADY BIODEGRADOWALNE – NOWA FRAKCJA DO WYDZIELENIA

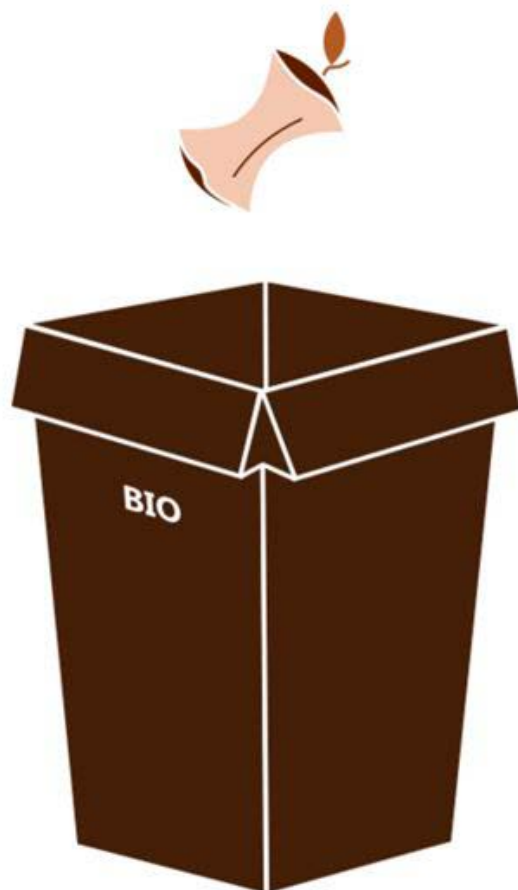

## WRZUCAMY:

- odpadki warzywne i owocowe (w tym obierki itp.)
- gałęzie drzew i krzewów
- skoszoną trawę, liście, kwiaty
- trociny i korę drzew
- resztki jedzenia

## NIE WRZUCAMY:

- kości zwierząt
- odchodów zwierząt
- popiołu z węgla kamiennego
- leków
- drewna impregnowanego
- płyt wiórowych i MDF
- ziemi i kamieni
- innych odpadów komunalnych (w tym niebezpiecznych)

Przypomnijmy, rozporządzenie Ministra Środowiska w sprawie szczegółowego sposobu selektywnego zbierania wybranych frakcji odpadów wprowadza segregację na papier, szkło, metale, tworzywa sztuczne i odpady ulegające biodegradacji, ze szczególnym uwzględnieniem bioodpadów. Dodatkowo, zgodnie z regulaminem, na terenie naszej Gminy selektywnie zbieramy odpady zielone. Do odpadów biodegradowalnych zaliczamy:

- odpady kuchenne ulegające biodegradacji: nieprzetworzone resztki żywności pochodzenia roślinnego, fusy z kawy, obierki, skorupki jaj, odpady po owocach i warzywach, czerstwe pieczywo itp. z wyłączeniem: mięsa, kości,

odchodów ludzkich i zwierzęcych czy popiołu. Zbierać je będziemy w brązowych workach lub brązowych pojemnikach.

- odpady ulegające biodegradacji (pochodzenia roślinnego): ścięte trawy, kwiaty, liście, chwasty, ścięte gałązki z drzew, krzewów i żywopłotów, zbierane dotychczas jako odpady zielone (Bio). Odpady zielone zbierać będziemy jak dotychczas w dowolnym worku najlepiej koloru czarnego. Jednakże worek nie może mieć koloru żółtego, zielonego, niebieskiego czy brązowego. Są one zarezerwowane dla pozostałych frakcji zebranych selektywnie.

**DLACZEGO WIĘC MAMY  
ROZDZIELAĆ ODPADY ZIELONE OD**

## ODPADÓW KUCHENNYCH??

Prawidłowa segregacja bioodpadów jest kłopotliwa i wymaga większego zaangażowania, niż w przypadku szkła czy plastiku. Jednakże przynosi wymierne efekty ekonomiczne. Koszt zagospodarowania 1 tony odpadów „bio kuchennych” wynosi – 378 zł natomiast odpadów „bio zielonych” – 113,40 zł. , co ma zasadniczy wpływ na wysokość opłaty ponoszonej przez mieszkańców za gospodarowanie odpadami. Dodatkowo odpady kuchenne stanowią niepożądaną frakcję w strumieniu odpadów zielonych kierowanych do produkcji kompostów.

J. Kupiecka

# POWITALIŚMY NOWY ROK



1 stycznia na placu przed Żuławskim Ośrodkiem Kultury, wspólnie przywitaliśmy 2019 rok. Mimo niesprzyjających warunków meteorologicznych, udało nam się zapełnić cały plac i teren wokół. Życzenia noworoczne mieszkańcom złożyli: Burmistrz Jacek Michalski, Starosta Jacek Gross oraz Przewodniczący Rady Miejskiej Wojciech Krawczyk. Na wszystkich przybyłych czekał poczęstunek, przygotowany przez Stowarzyszenie Przyjaciół Marzęcina. Kulminacyjnym momentem spotkania, był pokaz sztucznych

ogni. Niestety warunki atmosferyczne (porywisty wiatr) nie pozwoliły nam zorganizować koncertu noworocznego.

K.Falk





## 90-LATKOWIE W NASZEJ GMINIE



## ŚLUBY W GMINIE



## NAJPOPULARNIEJSZE IMIONA W 2018 ROKU



## BAJKOWA AKADEMIA ZAPRASZA

Od początku stycznia 2019 roku przy ul. Brzechwy w Nowym Dworze Gdańskim, funkcjonuje Klub Malucha - Bajkowa Akademia, która przyjmuje dzieci w wieku od 1 do 3 lat. Maluchy są podzielone na kameralne grupy tak, aby każde dziecko miało zapewnioną jak najlepszą opiekę. W ofercie m.in. zapewnione wyżywienie, zajęcia dodatkowe oraz opieka nad dziećmi nawet do 10h dziennie.

25 stycznia odbył się dzień otwarty w Bajkowej Akademii. W razie jakichkolwiek pytań, właściciel prosi o kontakt:

Tel.: 500 807 652  
E: kontakt@bajkowaakademia.eu  
W: www.bajkowaakademia.eu/



## NOWE ORGANY W NASZYM MIEŚCIE

Nowe organy w kościele pw. Niepokalanego Serca Maryi w Nowym Dworze Gdańskim zabrzmiały po raz pierwszy podczas uroczystej Eucharystii w niedzielę 17 lutego. Posiadają 26 głosów (to jakby zasiadło 26 muzyków z różnymi instrumentami). Dla porównania organy w kościele Przemienienia Pańskiego mają ich 12.

Organy pochodzą z parafii św. Dionizego w niemieckim mieście Essen.

Do naszego miasta trafiły dzięki staraniom księdza Mariusza Pietrzykowskiego. Transport i montaż koordynował organista Sławomir Tyburski. Po uroczystym poświęceniu, odbył się Koncert Organowy w wykonaniu organistów - Sławomira Tyburskiego i Romana Górskiego.

K.Falk





# 27. FINAŁ WOŚP W NASZEJ GMINIE



Po raz 27 zagrała Wielka Orkiestra Świątecznej Pomocy. Nasza gmina również włączyła się w dzieło pomocy dzieciom. W Żuławskim Ośrodku Kultury zorganizowano finałową akcję, która przyciągnęła spore grono mieszkańców.

Na przybyłych gości, czekały m.in.: przejażdżki milicyjną wołgą, pokazy ratownicze, kącik zabawy dla dzieci, poczęstunek oraz licytacje przedmiotów podarowanych przez licznych dar-

czyńców. Wśród licytowanych przedmiotów znalazły się m.in.: vouchery na usługi fryzjerskie i kosmetyczne, kurs na prawo jazdy, przedmioty wyrzeźbione z drewna oraz inne wartościowe rzeczy.

Na scenie ŻOK-u wystąpiły zespoły muzyczne oraz grupy taneczne. Mieszkańcom zaprezentowali się: Zespół Pick Up, zespół artystyczny ze Szkoły Podstawowej nr 2, Studio Tańca Klasycznego z ŻOK-u, Studio

Wokalne z ŻOK-u, Dziecięcy Zespół Pieśni i Tańca „Poleczka”, Żuławskie Bursztyнки, Studio Perkusji, Peron 18 oraz Broken Branch.

Sztab orkiestry w Nowym Dworze Gdańskim podał, iż udało się zebrać 36 249, 41 zł Pieniądże zostaną przekazane na pomoc szpitalnym oddziałom dziecięcym.

Wielkie brawa dla darczyńców, wolontariuszy i sztabu WOŚP Nowy Dwór Gdański. Warto pomagać!

K.Falk



## NASZE KGW SA NAJLEPSZE

Przełom lutego i marca obfitował w Turnieje Kół Gospodyń Wiejskich. 28 lutego w Starym Polu, odbył się IX Turniej KGW z Żuław i Powiśla. Nasza gmina wróciła z tarczą. Powiat nowodworski był reprezentowany przez 5 silnych drużyn z Jazowej, Marynowych, Orłowa, Stawca i Marzęcina. Panie i Panowie zaprezentowali swoje umiejętności w konkurencjach dot. pokazu mody, scen kabaretowych oraz występów wokalnych. Nie zabrakło także tradycyjnie przygotowanych potraw. Najlepszą drużyną z naszego powiatu okazały się Jazowianki, które o pół punktu wyprzedziły drużynę z Marynow. Panie będą reprezentować nasz powiat i gminę na finale wojewódzkim turnieju, który odbędzie się w maju. Nagrody pieniężne i rzeczowe wręczyli m.in. Burmistrz Jacek Michalski, Starosta Jacek Gross oraz Wicestarosta Barbara Ogrodowska. Gratulujemy wszystkim uczestnikom. Z kolei 2 marca w Żuławskim Ośrodku

Kultury, odbył się II Żuławski Turniej Kół Gospodyń Wiejskich. Oprócz wcześniej wspomnianych drużyn z naszej gminy, do Nowego Dworu Gdańskiego przyjechały zespoły z Kazimierzowa oraz Lasowic Wielkich. Wydarzenie przyciągnęło sporą liczbę mieszkańców naszej gminy. Zwycięzcą tegorocznej edycji okazało się KGW z Marynowych. Gratulujemy. Organizatorem imprezy, było Stowarzyszenie Żuławy. Jesteśmy dumni, że nasza gmina jest reprezentowana przez tak silne i liczne Kola Gospodyń Wiejskich oraz stowarzyszenia.

K.Falk





# NOWE GODZINY PRACY URZĘDU MIEJSKIEGO

Od 1 kwietnia 2019 roku obowiązują nowe godziny pracy  
Urzędu Miejskiego, Urzędu Stanu Cywilnego  
oraz Miejsko-Gminnego Ośrodka Pomocy Społecznej  
w Nowym Dworze Gdańskim.

## Nowe godziny pracy Urzędu Miejskiego oraz MGOPS-u

Poniedziałek	od 7 <sup>30</sup> do 15 <sup>30</sup>
Wtorek	od 7 <sup>30</sup> do 15 <sup>30</sup>
Środa	od 7 <sup>30</sup> do 16 <sup>30</sup>
Czwartek	od 7 <sup>30</sup> do 15 <sup>30</sup>
Piątek	od 7 <sup>30</sup> do 14 <sup>30</sup>

## Nowe godziny pracy Urzędu Stanu Cywilnego

Poniedziałek	od 7 <sup>30</sup> do 14 <sup>00</sup>
Wtorek	od 7 <sup>30</sup> do 14 <sup>00</sup>
Środa	od 7 <sup>30</sup> do 16 <sup>30</sup>
Czwartek	od 7 <sup>30</sup> do 14 <sup>00</sup>
Piątek	od 7 <sup>30</sup> do 13 <sup>00</sup>

### ZAPRASZAMY DO WSPÓŁPRACY

Wszystkich zainteresowanych prosimy o przesyłanie na adres [urząd@miastonowydwor.pl](mailto:urząd@miastonowydwor.pl) informacji o projektach, inicjatywach, wydarzeniach zrealizowanych i planowanych, którymi chcieliby Państwo podzielić się z czytelnikami „Wieści Nowodworskich”. Redakcja zastrzega sobie prawo skracania tekstów oraz zmiany ich tytułów. Wersja elektroniczna „Wieści Nowodworskich” dostępna jest na stronie internetowej: [www.miastonowydwor.pl](http://www.miastonowydwor.pl). Artykuły można powielać i dostarczać innym zainteresowanym organizacjom za podaniem źródła.

### WARTO WIEDZIEĆ

Urząd Miejski i MGOPS czynny jest w poniedziałek, wtorek, czwartek od 7:30 do 15:30  
środa od 7:30 do 16:30  
piątek od 7.30 do 14.30

Burmistrz Nowego Dworu Gdańskiego i Zastępca Burmistrza Nowego Dworu Gdańskiego przyjmują w sprawie skarg i wniosków w każdą środę w godzinach 8.30 – 11.00. W sprawach lokalowych – przyjęcia tylko w drugą środę miesiąca. We wszelkich innych sprawach - w każdą środę miesiąca.

Przewodniczący Rady Miejskiej w Nowym Dworze Gdańskim przyjmuje mieszkańców Gminy w budynku Urzędu Miejskiego (pokój Nr 20) w każdą środę w godzinach 15:00-16:00.

### Urząd Stanu Cywilnego

Filia Urzędu Miejskiego w Nowym Dworze Gdańskim  
ul. Warszawska 28A  
tel. 55 625 77 96 - USC  
e-mail: [a.rachwal@miastonowydwor.pl](mailto:a.rachwal@miastonowydwor.pl)

### Straż Miejska w Nowym Dworze Gdańskim

Pokój nr 2 w budynku filii Urzędu Miejskiego  
ul. Warszawska 28A  
tel. 55 625 77 94  
tel. 55 625 77 95  
e-mail: [straz.miejska@miastonowydwor.pl](mailto:straz.miejska@miastonowydwor.pl)

### Miejsko - Gminny Ośrodek Pomocy Społecznej w Nowym Dworze Gdańskim

ul. Konopnickiej 19  
tel. 55 247 21 72  
e-mail: [sekretariat@mgopsndg.pl](mailto:sekretariat@mgopsndg.pl)

### REDAKCJA



Zespół redakcyjny:  
Krystian Falk, Kamil Dyl



### WYDAWCA

Urząd Miejski w Nowym Dworze Gdańskim

### SKŁAD GRAFICZNY

Studio Floks